



ONG DE  
DESARROLLO

ÁFRICA (BURKINA FASO)

2021

(Portada)

**SAFIATOU, 13 años**

Clase de refuerzo en la sede de CAT SYA en Bobo  
Apadrinada

**OROKIA, 15 años.** Apadrinada.

Formación en oficios: Costura, Fase 1. Curso académico 2021-2022.

Orokia sigue la formación en costura y las clases de alfabetización en el centro AFID de Kotedugú, donde se da una oportunidad a los niños/as fuera del sistema educativo.



Este año, a pesar de la pandemia y sus graves consecuencias a todos los niveles, los objetivos han sido **continuar con los proyectos en curso**, así como **mejorar el Centro de alfabetización y formación en oficios AFID** de la población de Kotedugú, ampliando las instalaciones con la construcción de un almacén y un hangar, y dotándolo de luz eléctrica, algo imprescindible porque en Burkina a las 18,30h ya oscurece. También hemos donado mobiliario para la formación en costura, así como un armario para almacenar la comida que les llega mensualmente con nuestro proyecto "Cantina e Higiene escolar". Hemos podido construir el almacén y el hangar gracias a la colaboración de Carla Ferrer Salat a quien queremos expresar todo nuestro agradecimiento. La instalación de luz eléctrica en el centro y el apoyo en mobiliario corrieron a cargo de T2M y los donantes en el **crowdfunding** de Migranodearena

El curso de costura avanzada ha sido acogido por los niños del centro AFID con muchísima ilusión porque para estos jóvenes, que viven en condiciones muy duras, la posibilidad de aprender un oficio con el que ganarse la vida es un sueño.

¡¡¡CAT SYA espera ofrecerles nuevos retos el año que viene!!!

Otro de los proyectos en los que ha habido una mejora sustancial es el de "**Cantina escolar, higiene y saneamiento**". Este proyecto, que empezó en 2017 a raíz de un concierto solidario celebrado en Luz de gas, había representado sobretodo una ayuda asistencial a las escuelas para poder satisfacer una necesidad tan básica como la alimentación. Sin embargo en 2021, con la incorporación al equipo de personas competentes del mundo de la nutrición, hemos podido realizar un primer **estudio científico de las condiciones sanitarias del alumnado**. Nuestro objetivo final es ofrecer un tipo de alimentación ajustado a las necesidades locales y rico en proteínas y vitaminas, con los medios disponibles. Os presentamos en esta Memoria los resultados de este estudio.

En nuestro proyecto más antiguo, el de "**Apadrinamiento escolar**", este año ha sido el de peores resultados académicos debido a la pandemia Covid-19 y a circunstancias propias del sistema educativo burkinés (falta de coordinación entre la administración y los docentes por lo que los exámenes finales han sido casi inaccesibles para los alumnos). La pandemia conllevó el cierre de las escuelas en 2020, lo que hizo que los alumnos quedaran 7 meses sin instrucción pero aprobaran, sin tener el nivel; lo cual se notó mucho en el curso 2020-2021.

¡Ojalá en el próximo año los resultados mejoren!

En 2021 hemos continuado con las clases de alfabetización y formación básica en contabilidad para nuestras mujeres del proyecto **Empoderamiento de la mujer**, en el pueblo de Kotedugú (de enero a abril). Cuando vino la inspectora para la supervisión del proyecto nos dijo: "trabajen con aquellas mujeres que vienen asiduamente ya que incluso si es una sola mujer quien recibe instrucción, podrá salvar a cien familias"

El proyecto **Refuerzo escolar para niñas sin recursos** ha seguido su curso habitual sin muchas interrupciones y, a pesar de la dificultad del examen (cambios en la manera de evaluar y en el tipo de ejercicios), obtuvimos buenos resultados: un 63,33% de las niñas aprobaron el examen BEPC y un 55,71% el examen BAC. Mientras que a nivel regional (Hauts-Bassins), sólo un 25,63% de los alumnos aprobaron el BEPC y a nivel nacional sólo el 27,84% el BEPC y el 34,1% el BAC.

La verdad es que estamos muy contentas y orgullosas de nuestros equipos, tanto el de Catalunya al que hemos tenido la suerte de incorporar a nuevos miembros que nos ayudan muchísimo (Olga y Toni), como el de Burkina Faso ya que los programas han podido continuar a pesar de que Mónica, secretaria de Cat Sya y alma de todos los proyectos, tuvo que marcharse precipitadamente del país el 16 de marzo de 2020 y no pudo regresar hasta el 19 de agosto de 2021. La coordinación entre ambos equipos es excelente.

Esperamos continuar a toda marcha durante el año 2022, con nuestros proyectos habituales y los nuevos que puedan surgir, lo que será posible como siempre con vuestra ayuda que agradecemos de corazón, porque haberla obtenido en un inicio ya es una suerte enorme pero continuar recibéndola a lo largo de los años, es un verdadero regalo.



Adriana Ruiz Calzado  
Presidenta de CAT SYA

# 2021

## 1.053

BENEFICIARIOS DIRECTOS

## 63

NIÑOS APADRINADOS

## 322

ALUMNAS DEL PROYECTO  
'REFUERZO EDUCATIVO PARA NIÑAS'

## 32

MUJERES EN EL PROGRAMA  
'EMPODERAMIENTO DE LA MUJER'

## 557

BENEFICIARIOS DEL  
'COMEDOR ESCOLAR'

## 79

PERSONAL PARA LA GESTION Y  
REALIZACIÓN DE LOS PROYECTOS  
(PROFESORES, CORDINADORES,  
COCINERAS, CONFERENCIANTES,  
OPERARIOS, COMERCIANTES,  
TRNSPORTISTAS,...)

## 5.265

BENEFICIARIOS INDIRECTOS

Proyectos en 2021:

- (1) Apadrinamiento
- (2) Refuerzo escolar para niñas sin recursos
- (3) Empoderamiento de las mujeres
- (4) Cantina e Higiene escolar
- (5) Mejora del Centro de Alfabetización y formación en oficios (AFID)
- (6) Sensibilización y difusión

### ENERO

**Entrega de los diplomas** a las alumnas, formación informática, vacaciones de Navidad 2020 (2)

Continuación de las **clases de refuerzo para los niños apadrinados** tras la Navidad (1)

**Apertura del Centro de Alfabetización para mujeres** retomando las clases en una 4a fase (5)

24/01 **Día internacional de l'Educación**  
Publicación en redes (6)

**Envío de los víveres** para el «Comedor escolar» que Cat Sya financia en la escuela Kotedugú-B (4)

### FEBRERO

**Inicio de los trabajos del huerto en el centro AFID** habilitando un plantel de lechuga, tomate, cebolla... (5)



**Inicio de la formación en gestión contable básica** para las mujeres de la asociación Sababou Gnouman (3)

20 y 27/02. **Conferencias** en la sede de Cat Sya para las alumnas del proyecto Refuerzo escolar sobre **reproducción humana y métodos de control de la natalidad**, con la colaboración de la ONG Marie Stopes International (2)



### MARZO

**Supervisión de las clases de alfabetización** para mujeres por la *Direction provinciale de l'Education pré-scolaire primaire et non formelle, DPEPPNF* (3)

Elaboración de las **fichas de control** para los niños apadrinados de Kotedugú (1)

**Inicio de las evaluaciones** del segundo trimestre con las alumnas de Terminale "D" del proyecto de Refuerzo escolar (2)



30/03 Migranodearena nos comunica que el proyecto de CAT SYA 'LUZ PARA EL CENTRO AFID' ha sido seleccionado para participar en la campaña de Matchfunding #Treinta200Mil. (6)

### ABRIL

Evaluación de la alfabetización y gestión contable básica para todas las Mujeres (3)

Tras las vacaciones de Pascua se **reanudan los cursos del proyecto Refuerzo Escolar** para niñas sin recursos y del proyecto Apadrinamiento (2) (1)

1ª Monitorización para el **estudio nutricional**, realizada con una muestra de alumnos de la escuela Kotedugú-B, centro AFID y niños apadrinados por Cat Sya para conocer su estado de salud y condiciones de vida



## MAYO

**Aporte de víveres** para la escuela Kotedugú-B para que los niños puedan afrontar el final de curso y el examen CEP en condiciones (4)



**Inicio de los cursos de apoyo a niñas** del proyecto Refuerzo escolar que tienen dificultades en las disciplinas científicas (matemáticas y física y química) en la sede de Cat Sya (2)

Inicio de nuestras **evaluaciones 3r trimestre** para todas las niñas del proyecto (2)

**Feria BCN EN LAS ALTURAS**, en torre Bellesguard, Barcelona. (6)

## JUNIO

06/06

**Duelo nacional** en homenaje a las víctimas del atentado en Solhan

**Finalización de los cursos de refuerzo** para niñas sin recursos de 3ème, aunque continúa la ayuda para las alumnas en dificultad hasta el momento del examen (2)

¡¡Las animamos y deseamos suerte, a todas ellas y a los niños apadrinados!!

**Migranodearena** nos comunica que CAT SYA ha **conseguido el reto con éxito**, y pasa a la siguiente fase (5)(6)

**Asamblea anual de socios y padrinos** (telemática) (6)

**Inicio en todo Burkina del examen Brevet d'Etudes du Premier Cycle** (BEPC). Test de orientación para pasar al segundo ciclo de Secundaria, al cual optan las alumnas del proyecto "Refuerzo escolar para niñas sin recursos" (2)

Reunión con los niños apadrinados para decidir las actividades a realizar en la sede durante las vacaciones. Voto unánime: ¡continuar con el huerto escolar! bajo la dirección de los niños mayores que ya conocen las técnicas de cultivo... (1)

## JULIO

**Inicio de las pruebas del Baccalauréat** (BAC), a las que optan niñas que habían participado en años anteriores en el proyecto de refuerzo escolar y lograron aprobar el examen BEPC (2)

Reunión con las niñas del proyecto para preparar la formación en informática (2)

**Resultados del examen BEPC** para nuestras niñas: sobre 60 que se han presentado, 38 han aprobado. (2)

20/07 Felicitación a nuestros colaboradores por la **fiesta de Tabasky** (Eid El Kébir, la fête du mouton), muy importante en Burkina.

**Resultados del examen BAC** para nuestras niñas: de 70 que se presentaban han aprobado 39. (2)

**Trabajos del huerto en el centro AFID** trasplante de plantas de tomates,... (5)

**Entrega de los diplomas** formación informática (2)



## AGOSTO

**CONCIERTO SOLIDARIO en Menorca** ¡¡con gran afluencia de público!! (6)

Seguimos con las gestiones administrativas en Burkina: convenio con el Ministerio de Economía y Finanzas y obtención del número IFU (nuestro NIF). ¡¡La administración es lentísima!!

19/08 **Llegada de Mónica Ruiz a Burkina**

Inicio de trabajos de mantenimiento en la sede, instalación de una nueva cocina para garantizar una alimentación regular de niños apadrinados

## SEPTIEMBRE

1ª Visita a Kotedugú para empezar el proyecto «Luz para el centro AFID» (5)

**Reunión anual con padres y tutores** de niños apadrinados en Bobo-Diulasso (1)

**Formación intensiva** en nuestra sede para niños apadrinados de secundaria: clases de matemáticas, física y química, francés, inglés e informática. Al terminar, se les entrega material escolar para cubrir el curso (1)



**Inicio construcción de la ampliación** en el centro AFID de Kotedugú que se ha retrasado a causa de las lluvias (5)

**Visita a la comunidad beneficiaria** de los proyectos de Cat Sya en Kotedugú y reunión con todas mujeres para hablar de las actividades a realizar (1) (3) (5)

**Ceremonia de traspaso del director** de la escuela donde realizamos el proyecto de Cantina escolar, Kotedugú-B, a la cual se nos invita a asistir como principal partner. (4)



**Safiatou, 13 años.** Bobo-Dioulasso. Apadrinada.  
Cursa 6º de primaria. Vive lejos de la sede de Cat Sya y para poder asistir a las clases de refuerzo su tío la lleva cada sábado en moto a nuestra sede.



## OCTUBRE

**Reunión anual con padres y tutores** de niños apadrinados en Kotedugú. (1)

Modificación Reglamento del Apadrinamiento para permitir a los niños en clase de examen un tercer suspenso, y reparación de bicicletas al inicio del curso.

**Reunión con los directores de los Institutos** donde se hace el proyecto «Refuerzo escolar para niñas sin recursos», para organizar los cursos de refuerzo (2)

Preparación al iniciarse el nuevo curso 2021-2022 de los documentos necesarios para el proyecto CANTINA & HIGIENE, que firman los directores de los centros. 1ª entrega de víveres para la escuela Kotedugú-B v centro AFID (4) (5)



**Empiezan las clases de refuerzo** para los niños apadrinados (1)

**Proceso de selección** de las niñas proyecto Refuerzo escolar para el nuevo curso. Las candidatas vienen a la sede a entregar las fichas de demanda (2)

**Fin de las obras en el centro AFID.**

La construcción se da por finalizada y enseguida ponemos luz para poder realizar las clases una vez ha oscurecido (5)

## NOVEMBRE

**Entrega de los diplomas** de la formación de informática (2)

Preparación de la cosecha en el huerto de la sede de CAT SYA y «**Journé de salubrité**» para sensibilizar sobre el problema del cambio climático (1)

1ª clase de refuerzo a niños apadrinados **en el nuevo hangar** del centro AFID y compra de máquinas de coser y mobiliario para el buen funcionamiento del centro (1) (5)



**INSEGURIDAD EN BURKINA:**  
**Ataque más mortífero en INATA y punto de inflexión**

**Inicio de la formación en costura** para los niños del centro AFID. Monitora y ayudante instalan las máquinas de coser, enseñando a los niños cómo hacerlo. Las clases serán 2 días por semana, miércoles y sábado, de 15 a 17h. (5)



Asociación GAFREH –reciclaje de bolsas de plástico. Les invitamos a participar en la conferencia sobre el Cambio climático en nuestra sede. Proponemos visitar sus instalaciones con nuestros niños apadrinados (6)

## DICIEMBRE

Reunión con el director y otros miembros del **servicio de promoción de la educación del Ayuntamiento** de Bobo-Diulasso (DPE) para fijar los términos de nuestra colaboración.

Cantina escolar en el centro AFID (4)

Llegada a la escuela Kotedugú-B de la cantina escolar y de 3 lavamanos nuevos, ya que aquellos donados por CAT SYA en 2018 estaban inservibles. (4)

**Conferencia** en la escuela Kotedugú-B sobre **Salud e Higiene**, a cargo de una comadrona y con la participación de profesores, director y representantes de Cat Sya, del Ayuntamiento y de la administración educativa. Los asistentes apreciaron muchísimo los consejos y observaciones de la conferenciante (4)



18/12 **Conferencia sobre cambio climático** en la sede de Bobo, a cargo de un especialista y con la presencia de la representante oficial de CAT SYA: 118 niñas del proyecto Refuerzo escolar, 10 niños apadrinados, 7 invitados (entre ellos el representante del servicio de educación del Ayuntamiento de Bobo).

18/12 “**Fira de Nadal**” en el barrio de Sarriá de Barcelona, en colaboración con Rotary Club (6)

23/12 **Conferencia sobre Higiene y Salud** en el centro AFID para niños y mujeres, con la presencia de la directora del centro e invitados.

**Formación para aprender a hacer jabón en formato comercial**, para las mujeres de la asociación Sababou Gnouman, realizada en el centro AFID de Kotedugú. Las monitoras y las mujeres que viven más lejos ¡se quedaron a dormir en el aula del centro AFID!

Del 26 al 30 **Formación intensiva para niños apadrinados de secundaria** en la sede de Bobo, aprovechando las vacaciones de Navidad. El último día se les ofreció un pequeño regalo para festejar el nuevo año (1)

# (1) APADRINAMIENTO

Programa centrado en la **educación de niños en dificultad** (huérfanos o viviendo en situación de extrema pobreza), que pretende acompañarles durante toda su vida académica para procurarles un futuro mejor.

Además de financiar el coste de su **escolaridad** y el **material académico**, CAT SYA prioriza las **clases de refuerzo** para que puedan mejorar su nivel de estudios, lo cual representa un plus para ellos ya que saben que tienen a la ONG a su lado y ello mejora muchísimo su autoestima y les hace sentirse importantes.

El Apadrinamiento escolar de CAT SYA se rige por un Reglamento interior que todos los padres y tutores de los niños apadrinados conocen, a disposición de quien quiera consultarlo (padrinos o personas interesadas en el apadrinamiento...). Durante el curso 2020-2021 algunos niños apadrinados incumplieron las condiciones, por lo que no nos quedó otro remedio que interrumpir su apadrinamiento. A raíz de este hecho, nuevos niños apadrinados vinieron a sumarse al grupo.



63

41 NIÑAS / 22 NIÑOS  
APADRINADOS

9

PROFESORES Y PERSONAL  
CONTRATADO PARA LA GESTIÓN

360

BENEFICIARIOS INDIRECTOS  
FAMILIARES DE LOS APADRINADOS

442

HORAS DE CLASE DE REFUERZO

51%

TASA DE NIÑOS APADRINADOS  
QUE HAN APROBADO SU CURSO

8

JORNADAS DE SALUBRIDAD

2009

INICIO DEL PROYECTO

Este año uno de nuestros primeros niños apadrinados (desde 2012), Mounirou Gnanou aprobó el BAC, equivalente a nuestro examen de Selectividad, lo que le ha permitido acceder a la universidad.

Mounirou quiere ser informático, y gracias a la generosidad de su madrina, su sueño se está haciendo realidad.

*¡Todo el agradecimiento a los padrinos de los niños y niñas a los que tanto ayudáis!*



## ACTIVIDADES COMPLEMENTARIAS

La sede de CAT SYA está abierta algunos días de la semana para los niños apadrinados. Durante el curso vienen sobre todo para **estudiar**, participar en las **clases de refuerzo** y en sesiones de lectura aprovechando nuestra **biblioteca**.

De manera puntual, CAT SYA les ofrece otras actividades como formación en **informática**, sesiones de **cine educativo** o **conferencias** sobre temas de su interés... Otras veces se realizan **talleres** de aprendizaje en costura, artes plásticas, tardes de cuentacuentos, etc.

Durante las largas vacaciones de verano los propios niños deciden las actividades a realizar; en 2021 el voto fue unánime: ¡continuar con el **huerto!**, bajo la dirección de los niños más mayores que ya conocen las técnicas de cultivo.

Por otra parte, teniendo en cuenta la situación general del país en términos de seguridad, CAT SYA decidió no realizar en el curso 2021-2022 la deseada **excursión anual**, invirtiendo los fondos en reforzar las clases de refuerzo y la ayuda alimentaria.

Desde este año, CAT SYA ha impuesto como norma acudir a las **Jornadas de salubridad** (Journée de salubrité) que se celebran normalmente el primer fin de semana del mes:

- limpieza del terreno que bordea la sede,
- acondicionamiento del jardín y de las terrazas,
- orden del almacén y de la cocina externa,
- y **visionado de documentales sobre el tema del cambio climático.**



**Marin, 15 años, y Salimata, 17 años,**  
Estudian cuarto curso de secundaria en el Instituto Ouezzin Coulibaly. Participantes del proyecto «Refuerzo escolar para niñas sin recursos».



## (2) REFUERZO ESCOLAR PARA NIÑAS SIN RECURSOS

Este proyecto consiste en **ayuda educativa** para niñas sin recursos, para que puedan afrontar con éxito los exámenes de secundaria: BEPC (*Brevet d'Études du Premier Cycle*) y BAC (*Baccalauréat*), los cuáles muestran resultados muy bajos en Burkina (inferiores al 40% de aprobados).

El programa empezó en 2016 con niñas de la clase de 3ème (equivalente a 4º de la ESO), ya que ellas lo tienen más difícil que los chicos para continuar sus estudios en secundaria. Y consiste en organizar durante todo el curso clases de refuerzo extraescolares en las principales materias (matemáticas, física y química, ciencias naturales, inglés y francés), que se realizan en el instituto público más grande de nuestra ciudad, llamado Ouezzin Coulibaly (LOC).

En 2019 un grupo de alumnas de *Terminale* (año del BAC), que habían aprobado con nosotros el BEPC en 2017, nos pidió ayuda para intentar superar este otro examen, equivalente a nuestra selectividad. Tras sopesar los pros y los contras, CAT SYA aprobó esta idea y desde el curso 2019/2020 el proyecto ha quedado ampliado a las niñas de *Terminale*, para las cuáles se añade la asignatura de filosofía.

Así pues, actualmente se realiza con la clase de 3ème (60 o 65 niñas) y la de *Terminale* (70 o 75), lo que supone un total de 130 o 140 alumnas.

Además de las clases, se les ofrecen 2 o 3 **conferencias** al año sobre algún tema de interés, sesiones de **cine educativo** y, cuando ya han pasado el examen, una **formación inicial en informática**. En el curso 2020-2021 las conferencias fueron sobre la reproducción humana y los métodos de control de la natalidad, impartidas por profesores de ciencias naturales del proyecto y por representantes de la ONG Marie Stopes International. En el curso 2021-2022 la conferencia fue sobre el problema del cambio climático y la resiliencia, impartida por un técnico del Ayuntamiento de Bobo-Diulasso especialista en esta materia.

# 156

ALUMNAS CURSO 2020/2021

# 166

ALUMNAS CURSO 2021/2022

# 337

**BENEFICIARIOS DIRECTOS**  
(NIÑAS, PROFESORES Y PERSONAL DE CAT SYA) PARA GESTION DEL PROYECTO)

# 1.620

**BENEFICIARIOS INDIRECTOS**

# 63%

ALUMNAS APROBADAS BECP

# 56%

ALUMNAS APROBADAS BAC

# 2016

INICIO DEL PROYECTO



### Resultados del BEPC para nuestras niñas:

De 60 presentadas, 38 han aprobado. El resultado a nivel nacional ha sido muy malo: 27,84% de aprobados, de 301.357 candidatos, de los cuales el 55% son niñas.

### Resultados del BAC para nuestras niñas:

Terminal "A" (humanidades), de 20 niñas que se han presentado, 13 han aprobado. Terminal "D" (combinación de asignaturas científicas y humanidades), de 50 niñas que se han presentado, 26 han aprobado. En total (A y D) de 70 presentadas, 39 han aprobado. El resultado a nivel nacional ha sido de 34,11% de aprobados.



Formación en producción de jabón para comercializar, en el centro AFID (Kotedugú)



### (3) EMPODERAMIENTO DE LA MUJER

El empoderamiento de las mujeres es un ámbito de acción que desarrolla CAT SYA desde sus inicios, y que tiene como objetivo incentivar el carácter emprendedor y las capacidades de nuestras beneficiarias para generar desarrollo.

Para ellas CAT SYA promueve todos los años la campaña de **alfabetización y aprendizaje en oficios**, para ayudarlas a conseguir una autonomía personal y financiera. Resulta básico trabajar en equipo y fortalecer la cohesión social entre las mujeres para alcanzar los objetivos.

En 2021 CAT SYA ha continuado impulsando las actividades de la asociación Sababou Gnouman de Kotedugú, con una nueva fase de alfabetización y **formación en gestión contable básica** entre los meses de enero y abril. Han sido 6 horas diarias de clase, por lo que CAT SYA incluyó para ellas una comida diaria.



**«Madame, travaillez avec celles qui sont dévouées même si c'est une seule femme car une seule instruite peut sauver cent familles, Merci à CAT SYA et courage»**

*(Señora trabaje con las que se vuelcan aunque sea una sola mujer! porque una sola persona educada puede salvar a cien familias, gracias al CAT SYA y coraje.)*

Comentario de la inspectora de la DPEPPNF

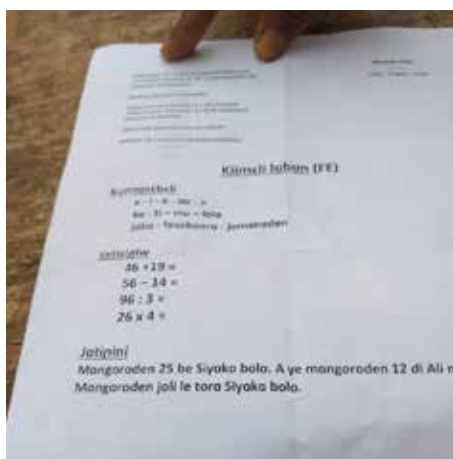

## 32

MUJERES PARTICIPANTES  
EN LA FORMACIÓN  
ASOCIACIÓN SABABOU GNOUMAN

## 12

MUJERES PARTICIPANTES EN  
LA PRODUCCIÓN DE JABÓN

## 50

BENEFICIARIOS DIRECTOS  
ALUMNAS, PROFESORES Y  
PERSONAL CONTRATADO

## 155

BENEFICIARIOS INDIRECTOS  
(MEDIA DE 5 MIEMBROS DE LA  
FAMILIA PARA CADA MUJER)

## 4

MICROCRÉDITOS AL AÑO POR  
MUJER, A DEVOLVER CADA 3 MESES

## 360

HORAS DE CLASES

### BENEFICIARIAS DEL PROYECTO

**Asociación de mujeres de Kotedugú «Sababou Gnouma»**  
(en dioula: una buena oportunidad).  
Apoyada por CAT SYA desde su creación.

En cuanto la secretaria de CAT SYA pudo regresar a Burkina tras la pandemia, en agosto, reorganizamos la asociación, con la incorporación de más mujeres, madres de nuevos niños apadrinados. Desde noviembre se sumó al proyecto un nuevo coordinador, Ousmane Touré, con quien esperamos poder mejorar la gestión y los resultados.

**«Hay que animar a estas mujeres. Aceptar el aprendizaje en estos momentos de sus ajetreadas vidas. Gracias a los formadores y a Cat Sya por este trabajo tan útil».**

**KIEBRE:** *«Ces femmes sont à encourager. Accepter apprendre à ces moments de leurs vies chargées. Merci aux formateurs et a Cat Sya pour cette oeuvre o combien utile.»*

## (4) CANTINA ESCOLAR

La educación es la base para el desarrollo de un país y por ello consideramos de vital importancia poder contribuir en la medida de lo posible a enriquecerla, mejorando los hábitos básicos de higiene y el estado sanitario de los alumnos gracias a una buena alimentación. Asimismo, nos parece fundamental sensibilizar a la población sobre la necesidad de preservar el medio-ambiente y resolver el problema de qué hacer con los residuos.

Durante este año 2021 nuestro proyecto ha dado un paso de gigante ya que por primera vez hemos realizado un **estudio de las condiciones sanitarias ligadas a la alimentación**, gracias a la ampliación del equipo con personas especialistas en este ámbito.

Desde el curso 2017-2018 financiamos la cantina escolar en la **escuela pública rural Kotedugú-B**, que nació en 2010 gracias a nuestra mediación; otra en el **Centro de alfabetización y formación en oficios (AFID)** para alumnos que han quedado fuera del sistema escolar, y una tercera para las mujeres que cursan la alfabetización en el mismo pueblo.

### OBJETIVOS DEL PROYECTO

Proyecto iniciado en 2017, con tres objetivos fundamentales:

- Mejorar la salud de los alumnos y su rendimiento académico gracias a una mejor alimentación.
- Aumentar la asistencia a la escuela.
- Promocionar el cuidado del entorno y hábitos higiénicos saludables.

Además este proyecto apoya a la economía local con la compra de productos (arroz del pueblo de Bama, judía blanca suministrada por agricultores locales, aceite vegetal producido en Burkina, pescado de Abidjan, legumbres y verduras compradas en el mercado de Bobo...), potenciando así el comercio y la agricultura del país.



## ESTUDIO DE NUTRICIÓN

1ª monitorización con una **muestra de 163 alumnos** de la escuela Kotedugú-B y del centro AFID, para conocer su estado de salud.

La prueba ha puesto de manifiesto que un **11,7% padecen desnutrición crónica moderada** o *stunting* (retraso en el crecimiento), pero ninguno tiene un z-score por debajo de -3 (desnutrición crónica severa), lo cual indica que la situación actual es recuperable. El grueso de los niños (**un 60%**) **padece desnutrición ligera** y tienen una talla por debajo de la media.

Z-SCORE (%)

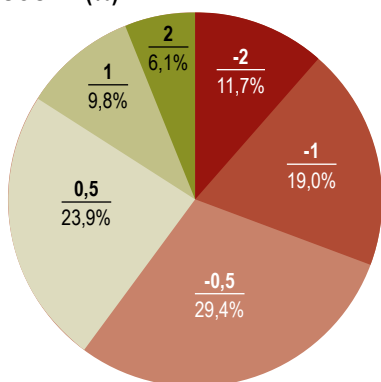

Las enfermedades más frecuentes son: malaria (78,2%), diarrea y signos de deshidratación (35,2%), dolor de cabeza (24,8%), falta de fuerza muscular debido a la falta de proteína y alta incidencia de parásitos (disentería o bilharzia).

La última desparasitación que se hizo en la escuela Kotedugú-B fue en el año 2000, a pesar de las indicaciones de la OMS, que aconsejan realizarla cada año. Nos proponemos efectuar una desparasitación anual con el objetivo de erradicar ciertos parásitos endémicos de la zona. Otro de los problemas graves con los que nos encontramos es la falta de saneamiento del agua por parte de las administraciones locales, que conlleva un consumo frecuente de agua no potable, con las consecuencias que ello comporta.

Con los resultados del estudio en la mano, la decisión de CAT SYA ha sido **mejorar sustancialmente la dotación de alimento** al iniciarse el curso 2021-2022. Nuestra mayor preocupación es **aportar alimentos ricos en proteínas y vitaminas**, como el pescado seco, la pasta de cacahuete, legumbres y verduras..., para lo cual tuvimos que ampliar en diciembre los instrumentos de cocina de la escuela (compra de grandes marmitas y cuencos de aluminio para guardar la pasta de cacahuete).



# 585

BENEFICIARIOS DIRECTOS  
ALUMNOS, PERSONAL DOCENTE Y  
COCINERAS

# 2.925

BENEFICIARIOS INDIRECTOS  
5 MIEMBROS POR FAMILIA +  
COMERCIANTES Y AGRICULTORES  
+ AGENTE DE COMPRA Y CONTABLE  
DE CAT SYA

# 3.505

BENEFICIARIOS

# 39.551

RACIONES DE CANTINA ESCOLAR

# 6.760

KILOS DE ARROZ

# 1.646

KILOS DE JUDÍA BLANCA

# 312

KILOS DE MAÍZ

# 1.760

KILOS DE ESPAGUETIS

# 97

KILOS DE PESCADO SECO  
(ABIDJAN)

# 1.169

LITROS DE ACEITE

# 3

NUEVOS LAVAMANOS  
PARA EL CENTRO AFID

# 60

PASTILLAS GRANDES DE JABON  
PARA LAVARSE LAS MANOS ANTES  
DE COMER

## (5) MEJORAS EN EL CENTRO AFID

El centro AFID de **Alfabetización y Formación en Oficios** fue creado en 2017 en el pueblo de Kotedugú (Burkina Faso) con la voluntad de recuperar a niños y niñas que han quedado fuera del sistema escolar por distintos motivos (demasiado mayores para acceder a la escuela pública, abandono escolar, falta de medios económicos de las familias...).

El objetivo del centro es dar una oportunidad a estos niños y jóvenes mediante la alfabetización y formación en oficios para que puedan encontrar una salida laboral en el futuro.

Desgraciadamente el único oficio que los niños podían aprender era la costura, por falta de medios. En 2020 CAT SYA financió, con la ayuda de la Universidad Pompeu Fabra la puesta en marcha de un huerto y una formación en técnicas agrícolas con mucho éxito ya que desde entonces el huerto sigue adelante y reporta beneficios. Además CAT SYA financia desde 2018 un aporte en cantina escolar para los niños del centro AFID lo cual optimiza la asistencia hasta un 97%.

La primera promoción de 45 alumnos ya ha llegado al 5º curso y en el mes de junio se presentaron al examen final de primaria (*Certificat d'Études primaires, CEP*). Tristemente, ninguno de ellos pudo aprobar ya que los resultados fueron catastróficos en todo Burkina. Por ejemplo, en la escuela Kotedugú-B, que Cat Sya apoya con la cantina, aprobaron sólo 15 alumnos de 60 (25%); y en la escuela Kotedugú-A sólo 4 de 71 alumnos (5,63%).

Por todo ello, CAT SYA ha querido **mejorar las instalaciones del centro**, contando con la inestimable ayuda de Carla Ferrer-Salat y el grupo de empresarios T2M, asociado a Migranodearena. En septiembre se inició la construcción de un pequeño almacén y un hangar financiada por Carla, con la finalidad de:

- Poder almacenar los productos excedentes del huerto, los alimentos de la cantina escolar y futuros utensilios con los que efectuar las formaciones...
- Realizar en el hangar diversas actividades (clases, reuniones, trabajos prácticos, etc.).

En octubre, con la financiación de T2M-Migranodearena, se dotó al centro de mobiliario y energía eléctrica para poder continuar las actividades entrada la noche, puesto que en Burkina oscurece todo el año a las 6 de la tarde ya que están cerca del trópico y siguen el horario solar, por lo que la ausencia de luz limita las posibilidades formativas.

**65**  
NIÑOS/AS

**12**  
MUJERES  
ASOCIACIÓN SABABOU GNOUMA  
(PRODUCCIÓN DE JABÓN)

**14**  
NIÑOS APADRINADOS  
(CLASES DE REFUEZO)

**91**  
BENEFICIARIOS DIRECTOS  
ALUMNOS, MONITORES,  
CORDINADORES, COCINERAS...

**395**  
BENEFICIARIOS INDIRECTOS  
MEDIA DE 5 MIEMBROS POR FAMILIA  
+ COMERCIANTES, AGRICULTORES

**41m<sup>2</sup>**  
CONSTRUIDOS  
(ALMACEN + HANGAR)





Tan pronto las obras estuvieron terminadas y la electricidad instalada iniciamos, en noviembre, una formación en costura avanzada para los niños más mayores (32), que fue impartida por una costurera de Bobo de mucho nivel, que acudía 2 días a la semana al pueblo para la formación, acompañada de un ayudante.

A principios de diciembre se realizó una evaluación inicial y se vio que algunos niños tenían todavía que aprender a pedalear, cuando otros ya podían cortar piezas de ropa correctamente e incluso coser con la máquina sin problemas. Por ello se decidió hacer dos grupos de distinto nivel, hasta que todos llegaran a conocer las técnicas de costura más básicas.

Además de las clases de formación para los **alumnos del centro AFID**, en el nuevo hangar se desarrollan los cursos de Alfabetización y gestión contable básica para **mujeres de la Asociación Sababou Gnouman**, fabricación de jabón en la época de lluvias, clases de refuerzo para **niños apadrinados**, donación de material para beneficiarios de Kotedugú ampliando así el número de personas que usan las instalaciones.

Otra de las aspiraciones de CAT SYA es sensibilizar a la población beneficiaria sobre la importancia de preservar el medioambiente, potenciar una agricultura sostenible, una higiene personal adecuada y motivar a la población para tratar el problema de los residuos, dado el desconocimiento de estas materias en Burkina Faso.



Crowdfunding Migranodearena  
-campanya Teinta200MIL

**¡Tu aportación es luz!**

Proyecto para mejorar las condiciones del centro ampliando las instalaciones y dotándolo de luz eléctrica para optimizar el aprovechamiento de los cursos.

iiiiiiReto conseguido!!!!

## (6) SENSIBILIZACIÓN

Durante el año 2021 las actividades de sensibilización que la ONG desarrolla en los países catalanes siguieron reducidas debido a la pandemia. El objetivo de dichas actividades es dar a conocer el país de Burkina Faso, su gente, su cultura y la problemática que se vive en el conjunto de países del Sahel (África Occidental), así como los proyectos que la ONG desarrolla, a través de exposiciones, talleres temáticos, charlas o conferencias o ferias solidarias...

En abril lanzamos el **Reto Migranodearena** titulado **¡Conseguir luz para el Centro AFID!**, que ha servido para poner luz e instalar mobiliario en el centro de Alfabetización y Formación en Oficios del pueblo de Kotedugú.

En mayo participamos en el **Market Barcelona en las alturas**, que se realiza en la Torre Bellesguard de Barcelona y cede un espacio para que dos o tres ONG puedan hacer difusión y promoción de la labor que realizan, así como venta de productos de artesanía hechos por las beneficiarias de nuestros proyectos. Nuestra finalidad es recaudar fondos a destinar a nuestros proyectos; difundir la cultura africana, y realizar captación de nuevos socios y padrinos.

En agosto organizamos un **Concierto solidario** en Menorca tras la pandemia, con gran afluencia de público, difusión del trabajo de CAT SYA en Burkina, exposición de productos y explicación de nuestros proyectos y de la situación que se vive en África.

El 20 de octubre CAT SYA formó parte un año más de la **Feria Solidaria de la Universidad Pompeu Fabra**, celebrada de manera presencial en el campus de la UPF, con el fin de dar a conocer el trabajo de las ONG que participan.

En diciembre participamos en la **Fira de Nadal de Sarrià** (Barcelona), con la inestimable ayuda del Rotary Club del barrio quien hizo posible que pudiéramos estar en este entrañable evento, al cual acuden muchas personas que nos conocen ya que la ONG está ubicada desde su fundación en el barrio de Sarrià.



**6**  
ACTIVIDADES EN ESPAÑA  
FERIAS, CONFERENCIAS,  
CONCIERTOS,...

**14**  
ACTIVIDADES EN BURKINA  
CONFERENCIAS, FORMACIONES,  
TALLERES...  
(6 CONFERENCIAS, 2 CICLOS DE FORMACIÓN INTENSIVA PARA NIÑOS APADRINADOS, 5 JORNADAS DE SALUBRIDAD, 1 TALLER DE COSTURA, 1 TALLER DE BISUTERÍA)

**50 / 120**  
PROMEDIO DE ASISTENTES  
A LAS CONFERENCIAS

**20 / 25**  
PROMEDIO DE ASISTENTES  
A LOS CICLOS DE FORMACIÓN

**22**  
VOLUNTARIOS ACTIVOS  
EN ESPAÑA



Durante la pandemia y a lo largo del año 2021, realizamos una campaña de **Mascarillas solidarias** financiada por un socio y gran financiador de CAT SYA, Toni Tavares de T&T Gestión Patrimonial, gracias a la cual pudo hacerse mucha difusión de la ONG.

Desde hace algunos años, CAT SYA está potenciando su presencia en las **redes sociales** como vía de difusión de la entidad y de los proyectos, de manera a impulsar acciones de comunicación que puedan revertir en reconocimiento de la ONG y en apoyo logístico y/o financiero. Durante todo el año publicamos material audiovisual acompañando a las explicaciones sobre la evolución de los proyectos, a través de nuestro chat de WhatsApp, de Instagram, Facebook y LinkedIn, así como a través de nuestras Newsletters trimestrales destinadas a socios, padrinos y simpatizantes de CAT SYA. Una o dos veces al año solemos realizar campañas de difusión para conseguir fondos y/o donaciones a proyectos concretos a través de las redes sociales más utilizadas.



6

**CANALES DE COMUNICACIÓN**  
 INSTAGRAM, FACEBOOK, LINKEDIN,  
 WHATSAPP, NEWSLETTER PROPIA,  
 WEB EN CONSTRUCCIÓN

530

SEGUIDORES INSTAGRAM

436

SEGUIDORES LINKEDIN

451

SEGUIDORES FACEBOOK

83

SEGUIDORES EN WHATSAPP  
 ACTIVATS CAT SYA

697

PERSONAS EN NUESTRA  
 BASE DE DATOS COMERCIAL  
 (MAILCHIMP)

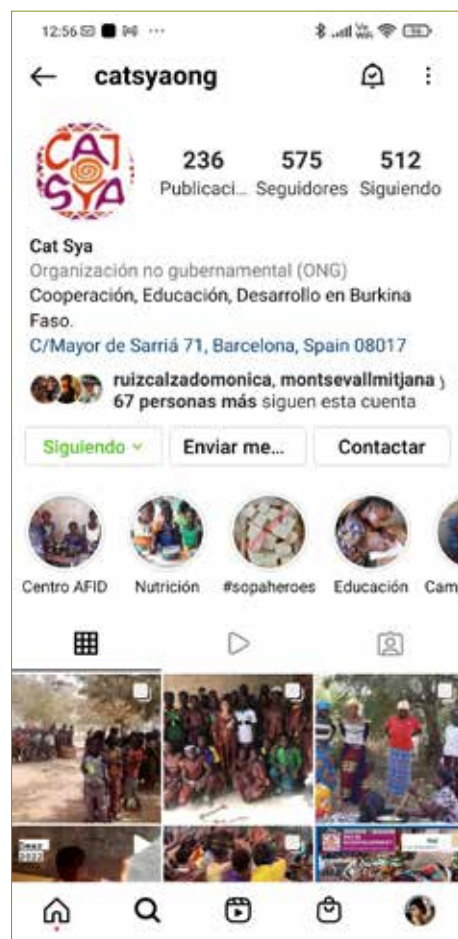
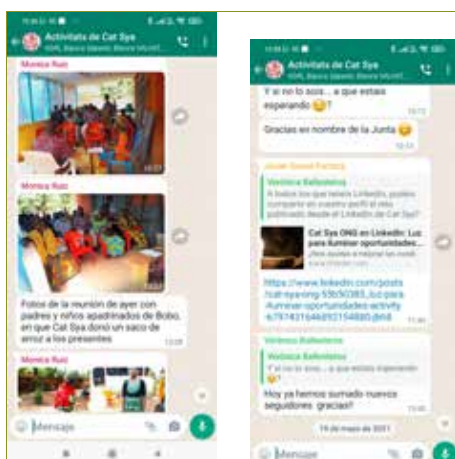

# ORGANIZACIÓN Y GESTIÓN

La ONG CAT SYA desarrolla sus actividades tanto en Cataluña (España) como en Burkina Faso.

El equipo catalán está formado por personas voluntarias, tanto las que componen la Junta de la asociación como los miembros activos, que desempeñan diferentes tareas esenciales:

- Gestión administrativa y contable de la ONG (con la ayuda de CAF GESTION),
- Comunicación permanente con socios, padrinos y simpatizantes de la ONG,
- Realización de actividades de sensibilización y difusión en España,
- Supervisión y control de todos los proyectos que se realizan en Burkina,
- Asesoramiento jurídico,
- Captación de recursos económicos para poder llevar a cabo los proyectos.

En Burkina CAT SYA cuenta con un equipo de profesionales para gestionar la realización de los proyectos y organizar la vida en la sede de la ONG en Bobo-Diulasso :

**Aissata Sawadogo**, para la contabilidad y la gestión administrativa,

**Elie Kiebre**, coordinación del proyecto Refuerzo escolar para niñas sin recursos,

**Massanta Sanou**, coordinadora de los proyectos Apadrinamiento escolar y Cantina e Higiene en Kotedugú.

**Ousmane Touré**, coordinador de los proyectos Mujeres y Mejora del centro AFID,

**Moussa Ouedraogo**, responsable de las compras de productos para la Cantina escolar y para las actividades de CAT SYA,

**Orokia Sawadogo**, gestora de producción y costura de piezas para exponer en España.

La representante oficial de la ONG ante las autoridades burkinesas es **Mónica Ruiz Calzado**, secretaria de CAT SYA y persona de la ONG que más viaja a Burkina; el representante adjunto burkinés es Soumana Gnamou, colaborador de la ONG que asegura las funciones de representación y control cuando la secretaria no está presente en el país de Burkina Faso.

## 12

### EQUIPO DE GESTIÓN EN CATALUNYA

**Adriana Ruiz Calzado**,  
presidente

**Verónica Ballesteros Nobell**,  
vice-presidente

**Mònica Ruiz Calzado**, secretària

**Cristina Cases Soler**, tesorera

**Carmina Rodero Orpinell**,  
comunicación

**Laura Soler Fornt**, equipos  
Cantina&Higiene y Apadrinamiento

**Anna Mestre Campi**,  
equipo Apadrinamiento

**Oriol Mestre Campi**,  
ayudante en gestión contable

**Natàlia Arranz Mestres**, diseño gráfico

**Olga Aldoma**, equipo Actividades

**Marina Rivadulla**,  
voluntaria para Redes sociales

**Toni Tavares**, equipo Actividades

## 8

### EQUIPO DE GESTIÓN EN BURKINA (COLABORADORES)





Desde 2019 CAT SYA ha suscrito una convención de **colaboración con el Ayuntamiento de la ciudad de Bobo-Diulasso**, ciudad donde tiene su sede. En 2021 hemos podido desarrollar, tras la pandemia, nuestra colaboración con el Ayuntamiento de Bobo-Diulasso con quienes compartimos objetivos y visión de futuro. Varios de sus representantes han participado en actividades organizadas por CAT SYA, tanto en la ciudad de Bobo como en el pueblo de Kotedugú: conferencia sobre “Cambio climático y resiliencia”, sobre “Salud e Higiene”, etc.

Asimismo durante 2021 hemos entablado **relación con otras asociaciones y ONG que actúan en la zona**, con quienes plantear ámbitos de colaboración en un futuro.



^ Representantes del Ayuntamiento de Bobo Diulasso y Monica en la conferencia Salud e Higiene en la escuela Kotédugú-B.

^ En la fotografía de arriba la representante oficial de CAT SYA en Burkina Monica junto con Fin Millogo, nombrado ese día por el consejo de ancianos de Kotedugú “Jefe del pueblo” y vestido con traje tradicional de quienes ocupan el puesto.

El centro AFID se halla al lado mismo de la propiedad de Finn y él mismo ha donado el terreno para el huerto y para las nuevas construcciones realizadas por CAT SYA.

Resulta imprescindible tener buenas relaciones con las autoridades del lugar (tanto políticas como tradicionales) para poder desarrollar los proyectos.

Gracias a la obtención de la declaración de **Entidad de utilidad pública** de CAT SYA, la donación que realizas desgrava en tu renta.

Por ejemplo:

**Cuota apadrinamiento 157 €**  
**+ Cuota anual socio 60 € = 217€**  
 deducción de **-143,45€\***

**Aportas 73,55 €**

**Cuota anual socio 60 €**  
 deducción de **-48 €\***

**Aportas 12 €**

#### DESGRAVACIÓN FISCAL (IRPF)

Hasta 150 €: **80%**

A partir de 150 €: **35%**

A partir de 150 € **40% \*\***  
 (3 años seguidos o más)

*\*Suma de donaciones anuales a entidades benéficas*

*\*\*Además, si colaboras con la misma entidad durante tres años consecutivos, aún te devolverán más a finales de año. De esta manera, se premia tu fidelidad.*

Artículo 19 (Deducción de la cuota del Impuesto sobre la Renta de las Personas Físicas) de la ley 49/2002, de 23 de diciembre, de régimen fiscal de las entidades sin fines lucrativos y de los incentivos fiscales al mecenazgo.

**Téné, 7 años.** Kotedugú. Apadrinada.  
Vive muy lejos de la escuela a 15 km, y este año le hemos comprado una bicicleta para poder ir a la escuela.  
Cursa 2º curso de primaria en la escuela de Kotedugú-B, donde también realizamos el proyecto «Cantina Escolar»  
para 470 niños más.



# NUESTRAS FINANZAS

La sostenibilidad económica de nuestra organización proviene principalmente de **fondos privados** (cuotas de socios y de padrinos, donaciones, venta de productos, eventos puntuales –conciertos solidarios, representaciones de teatro, ...– junto con otras acciones de sensibilización y fundraising, así como aportaciones de fundaciones privadas.

Desgraciadamente la pandemia ha comportado una reducción de los ingresos disponibles para la realización de los proyectos pero aún y así hemos podido sobrevivir y asegurar la continuidad de nuestra ayuda a los beneficiarios. ¡Muchísimas gracias a todos los que colaboráis con CAT SYA y hacéis posible nuestra labor!

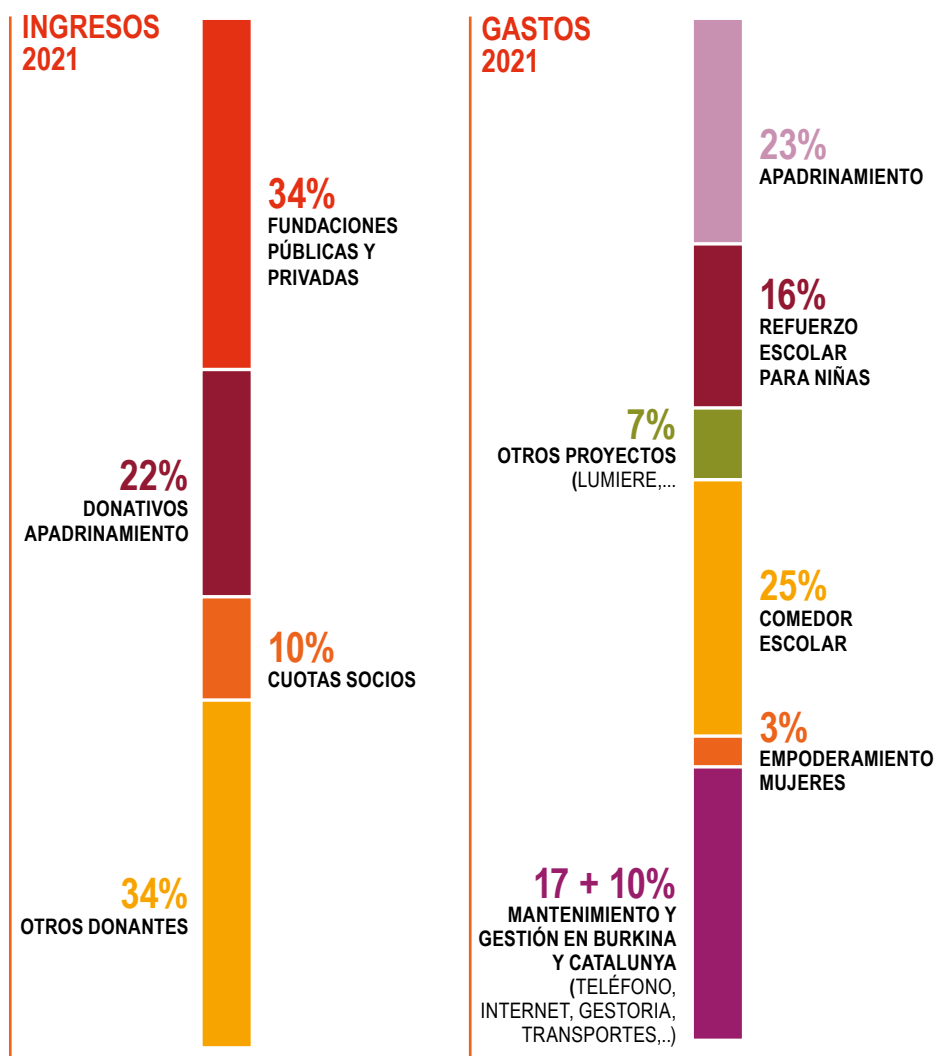

## NUESTRA LABOR HA SIDO POSIBLE GRACIAS A:

**85**  
SOCIOS

**53**  
PADRINOS

**3**  
GRANDES DONANTES PARTICULARES

**4**  
FUNDACIONES, ONG'S (SUBVENCIONES)

**5**  
EMPRESAS PRIVADAS (APORTACIÓN ECONÓMICA, DONACIÓN DE MATERIAL, SERVICIOS...)

**1**  
ADMINISTRACIÓN PÚBLICA (SESIÓN DE SALAS, ORGANIZACIÓN...)

Nuestro trabajo no sería posible sin las aportaciones económicas, las compras de productos y la participación en nuestros proyectos de las personas que nos apoyan.

También contamos con la colaboración de empresas, organizaciones sociales, fundaciones y administraciones públicas.

Agradecemos a todas estas personas e instituciones su contribución.





## Comprometidos con los Objetivos de Desarrollo Sostenible



Amandine, Vinsoun y Tené,  
niños apadrinados en clase de refuerzo  
en el Centro AFID de Kotedugú.

**CAT SYA** en Catalunya  
C. Major de Sarrià 71, 2º  
08017 Barcelona (España)  
Tel. 605 104 203 / 605 94 43 43  
hola@cat.sya.com  
www.catsya.com

**CAT SYA** en Burkina  
Villa F4 N°04, CITE AN II,  
Bobo-Dioulasso (Burkina Faso)  
Tel. 00226 78 29 70 34 -  
76 77 23 94 - 72 72 02 94  
cat.sya.bf@gmail.com

Inscrita en el Registro de Asociaciones de la Generalitat de Catalunya, núm. 38715

Inscrita en el Registro de ONG para el Desarrollo, núm. 581

NIF: G65135295

Entidad declarada de utilidad pública